

Datum vytištění: 3. 3. 2016



**Zásady logistiky v areálu Chempark Záluží společnosti UNIPETROL RPA, s.r.o.
v průběhu zarážky 2016**

Verze 3 (stav ke dni 3.3.2016)

Schválil:

Ing. Jiří Polouček - Manažer zarážky

Platnost od:

3.3.2016

Zpracovatel:

Ing. Václav Novák – Vedoucí odboru podpůrných služeb

Seznam změn

Číslo změny	Číslo strany		Předmět změny	Platnost od	Schválil (funkce, podpis)
	vyjmuté	vložené			
1			Upravena kapitola 4.12		
2			Doplněna příloha číslo 12		
3			Upravena příloha číslo 6		
4			Upravena příloha číslo 5		
5					
6					
7					
8					
9					
10					
11					
12					
13					
14					
15					
16					
17					
18					
19					
20					

Obsah

1	Účel	5
2	Rozsah platnosti	5
3	Pojmy, definice a zkratky.....	5
4	Zásady logistiky v areálu Chempark Záluží v průběhu zarážky 2016.....	5
4.1	Souhrnné informace o zarážce.....	5
4.2	Souhrnné informace o hlavních kontraktorech.....	6
4.3	Souhrnné informace o poskytování služeb v areálu.....	6
4.4	Ubytování zaměstnanců kontraktorů a sub-kontraktorů.....	7
4.5	Doprava osob do areálu, značení, regulace, parkování.....	7
4.6	Vstupy a vjezdy – Brány	7
4.7	Bezpečnostní pravidla a omezení v areálu Chempark.....	12
4.8	Šatny a sociální zázemí.....	13
4.9	Stravování.....	13
4.10	Komunikace a dokumentace	15
4.11	Ostraha a ochrana majetku	15
4.12	První pomoc, zdravotnická pomoc, hasičský záchranný sbor, dýchací technika, školení, kouření	16
4.13	Bezpečnostní systém na výrobnách.....	16
4.14	Plochy v areálu, parkování vozidel a techniky.....	17
4.15	Dopravní značení a označení objektů v areálu	17
5	Seznam souvisejících dokumentů.....	17
Příloha číslo 1	Harmonogram zarážkových prací	19
Příloha číslo 2	Vnější parkovací plochy	20
Příloha číslo 3	Vnitřní odstavné plochy a parkoviště	21
Příloha číslo 4	Přehled budov pro kontraktory.....	22
Příloha číslo 5	Informační leták – Zarážka 2016 Areálové informace	23
Příloha číslo 6	Integrovaný plot plán PCH (EJ, PP, PE)	24
Příloha číslo 7	Plot plán výroby Etylenová jednotka.....	25

Příloha číslo 8	Plot plán výroben polyolefiny	26
Příloha číslo 9	Plot plán výroby Čpavek	27
Příloha číslo 10	Plot plán výroby POX.....	28
Příloha číslo 11	Požární poplachová směrnice	29

1 Účel

Tento dokument popisuje zásady logistiky v areálu Chempark Litvínov společnosti UNIPETROL RPA, s.r.o. v době zarážky technologických zařízení od 16.3.2016 do 30.5.2016. Platí pro všechny subjekty v areálu Chempark.

Hlavními kontraktory pro dodavatele zarážkových prací jsou:

pro UNI-RPA jsou to zejména tyto hlavní kontraktoři:

- Bilfinger Industrial Services Czech s.r.o.
- INELSEV Servis s.r.o.
- Buchen Ekoservis s.r.o.
- DRESSER – RAND B.V.
- DEKRA CZ a.s.

Dále kontraktoři společnosti Česká rafinérská, a.s., kteří jsou vedeni v samostatném logistickém manuálu.

Hlavní kontraktoři mohou smluvně i organizačně zastřešovat své případné další sub-kontraktory. Je dohodnuto, že komunikace se sub-kontraktory a pravidla jejich působení v areálu standardně probíhají přes výše uvedené hlavní kontraktory a zarážkové štáby jednotlivých výroben.

2 Rozsah platnosti

Zásady logistiky v areálu Chempark Záluží společnosti UNIPETROL RPA, s.r.o. v průběhu zarážky 2016 platí pro všechny subjekty v areálu.

3 Pojmy, definice a zkratky

UNI-RPA	- Společnost UNIPETROL RPA, s.r.o.
ČeR	- Společnost Česká Rafinérská, a.s.
BIS	- Společnost Bilfinger Industrial Services Czech s.r.o.
EG	- Společnost EUROMONT GROUP a.s.
DPMaL	- Společnost DOPRAVNÍ PODNIK měst Mostu a Litvínova, a.s.
SBS	- Soukromá bezpečnostní služba Orlen Ochrana
ÚFM	- úsek Facility management
HZS	- Hasičský záchranný sbor společnosti UNIPETROL RPA, s.r.o.
EJ	- Etylenová jednotka
PE3	- Připravovaná jednotka nový polyetylen
TA	- Zarážka

4 Zásady logistiky v areálu Chempark Záluží v průběhu zarážky 2016

4.1 Souhrnné informace o zarážce

Obecně se z důvodu proškolení a „ubytování“ pracovníků, dále pak přípravných prací, předmontáží, čištění, sjíždění a zahájení najíždění očekává nápor na areál v období

od 1.3.2016 do 30.6.2016

Hlavní odstávka, tedy období, kdy bude odstaveno téměř veškeré výrobní zařízení v areálu Chempark Litvínov je uveden v **příloze číslo 1**.

4.2 Souhrnné informace o hlavních kontraktorech

Předpokládaný počet pracovníků BIS je cca 1 000 osob

Předpokládaný počet pracovníků společenství INELSEV je cca 200 osob

Předpokládaný počet pracovníků EG je cca 500 osob

Předpokládaný počet pracovníků ostatních sub-kontraktorů je 400 osob

Předpokládaný počet pracovníků realizujících investice po dobu zarážky je cca 350.

Celkem se v areálu bude pohybovat v průběhu jednoho dne zarážky nad rámec běžného provozu cca 2.200 osob.

Pravidelná pracovní doba TA pro UNI-RPA je Po – Pa od 6:00 do 18:00 hod

Pravidelná pracovní doba TA pro ČeR je Po – So od 7:00 do 19:00 hod

Pro oba subjekty budou na začátku zarážky probíhat čistící práce. Práce diagnostiky probíhají 24 hodin denně. Práce rentgenové diagnostiky budou probíhat převážně v sobotu, v neděli ve večerních hodinách. Část čistících prací EJ bude probíhat na nově zřízené čistící ploše na ploše bývalé výroby OXO v severní části bloku 27.

Všichni kontraktori jsou povinni předat před zarážkou seznamy pracovníků alokovaných na zarážku. Tyto seznamy musí obsahovat i sub-kontraktory. Tyto seznamy jsou alokovány z hlediska bezpečnosti areálu. Termíny a podrobný obsah školení uvádí samostatný manuál HSM dostupný na útvaru Odboru Bezpečnosti společnosti UNI-RPA

4.3 Souhrnné informace o poskytování služeb v areálu

4.3.1 Poskytovatelé areálových služeb

Podmínky pro působení všech uživatelů v rámci areálu Chempark Litvínov společnosti UNI-RPA jsou komplexně zajištěny prostřednictvím poskytovatelů areálových služeb. Detailní přehled všech areálových služeb je dostupný na internetové adrese <http://www.unipetrolrpa.cz/CS/sluzby-areal/chempark-zaluzi/Stranky/komplexni-facility-management.aspx>

Přehled hlavních poskytovatelů areálových služeb

Společnost	Kontaktní osoba za UNI-RPA	Kontaktní osoba za poskytovatele
ORLEN OCHRONA (ostraha, vstupy, vjezdy, pohot.řidiči, recepce)	Ing. Petr Krčmář, tel. 47 616 3940 petr.krcmar@unipetrol.cz	Portalski Jacek tel. 736 508 999 Jacek.Portalski@unipetrol.cz

ISS Facility Services s.r.o. (úklidy neb. prostor a ploch areálu)	Ing. Jindřich Mužik tel. 47 616 3920 jindrich.muзик@unipetrol.cz	Eva Viedemannová tel. 778 438 005 eva.viedemannova@cz.issworld.com
GTH catering a.s. (stravování)	Ing. Petra Guzy tel. 47 616 2939 petra.guzy@unipetrol.cz	Jitka Vejdová tel. 730 598 798 provoz.unipetrol@gthcatering.cz
Hasičský záchranný sbor UNI-RPA Zdravotnická záchranná služba (prostřednictvím HZS UNI-RPA)	Ing. Petr Králert tel. 47 616 3010 petr.kralert@unipetrol.cz	Operační středisko HZS UNI-RPA tel. 47 616 3000 Tísňové linky - viz poplachové směrnice

4.3.2 Financování přípravy areálu Chempark na zářku

Náklady na zvýšené požadavky dodávek areálu služeb budou hrazeny dle standardních ceníků nájmu a služeb platných při běžném provozu areálu.

<http://www.unipetrolrpa.cz/CS/sluzby-areal/chempark-zaluzi/Stranky/zavazne-normy-a-informace.aspx>

4.4 Ubytování zaměstnanců kontraktorů a sub-kontraktorů

Ubytování si kontraktoři a sub-kontraktoři zajišťují sami na vlastní náklady bez spolupráce s UNI-RPA a ČER.

4.5 Doprava osob do areálu, značení, regulace, parkování

4.5.1 Doprava MHD:

S DPMaL je předjednáno operativní navýšení dopravy rychlodráhou z Mostu a Litvínova. V případě potřeby bude zajištěno posílení spojů rychlodráhy na základě rozhodnutí dispečera.

4.5.2 Doprava osobními vozy, parkování:

Je předjednána spolupráce s Policií ČR o řízení dopravy na komunikaci I/27 a křižovatkách s odbočením k areálu v době špiček (křižovatky Jiřetín, Benešák, AB, PCH).

Pro parkování vozidel mimo areál jsou zprovozněny dočasné parkovací plochy pro cca 300 vozidel dle **Přílohy 2** včetně stanovením podmínek provozování.

Těsně před zahájení zářkových prací bude nainstalováno dočasné dopravní značení s navigací na dočasné parkovací plochy.

4.5.3 Vnitropodniková doprava autobusy:

Vnitropodniková doprava je zajištěna dle stávajících jízdních řádů.

4.6 Vstupy a vjezdy – Brány

Podmínky vstupu do areálu se řídí směrnici 477 - Vstup a vjezd do Chemparku Záluží

4.6.1 Podmínky a doklady pro vstup a vjezd do AREÁLU

Vstup a vjezd do areálu je umožněn pouze osobám a vozidlům vybaveným příslušnými doklady. Průkazky vydává soukromá bezpečnostní služba (dále jen SBS) po splnění vstupních podmínek, (školení v BOZP, předložení dokladů totožnosti, doklady k vozidlu).

4.6.2 SEZNAM OSOB

Dodavatelé předem předají seznamy osob s uvedením jména, příjmení, data narození, funkce a místa bydliště pro přípravu a aktivování magnetických vstupních karet pro osoby. Těmto osobám bude na základě přiloženého potvrzení o absolvovaném vstupním školení vydána průkazka na dobu prací. K vystavení vjezdové karty pro vozidlo je potřeba zaslat typ vozidla, registrační značku. Tyto seznamy předají nebo zašlou na karetní centrum karetnicentrum@unipetrol.cz.

4.6.3 VSTUPNÍ ŠKOLENÍ

Vstupní školení musí mít každá osoba, která se bude po areálu pohybovat delší dobu než 48 hodin. Termín školení je nutné domluvit předem. Kapacita osob školícího střediska u brány číslo 1 je max. 31 osob. Osoba, která bez vstupního školení vstoupí do areálu bude vedená jako návštěva a doba jejího pobytu nesmí překročit časový úsek 48 hodin, jinak hrubě porušuje pravidla bezpečnosti na území areálu. **Této osobě nebude povolen další vstup do areálu.**

Termín školení lze domluvit na telefonním čísle +420 476 164 521, mob. 736 508 846

Upřednostněte prosím komunikaci na elektronické adrese

vstupniskoleni@unipetrol.cz , lveta.Sajdova@unipetrol.cz

Vstupní školení pro osoby se provádí v prostorách UNIPETROLU. Doba trvání školení v češtině je cca 120 minut. Na závěr školení je nutné absolvovat krátký test. Osobám, které nezvládnou na závěr kontrolní test 15 otázek – **NEBUDE UMOŽNĚN VSTUP DO AREÁLU**

Po ukončení testu se osoba dostaví s dokumentem o absolvování školení na bránu číslo 11 (Benešák) kde budou vystaveny vstupní karty oproti podpisu o převzetí.

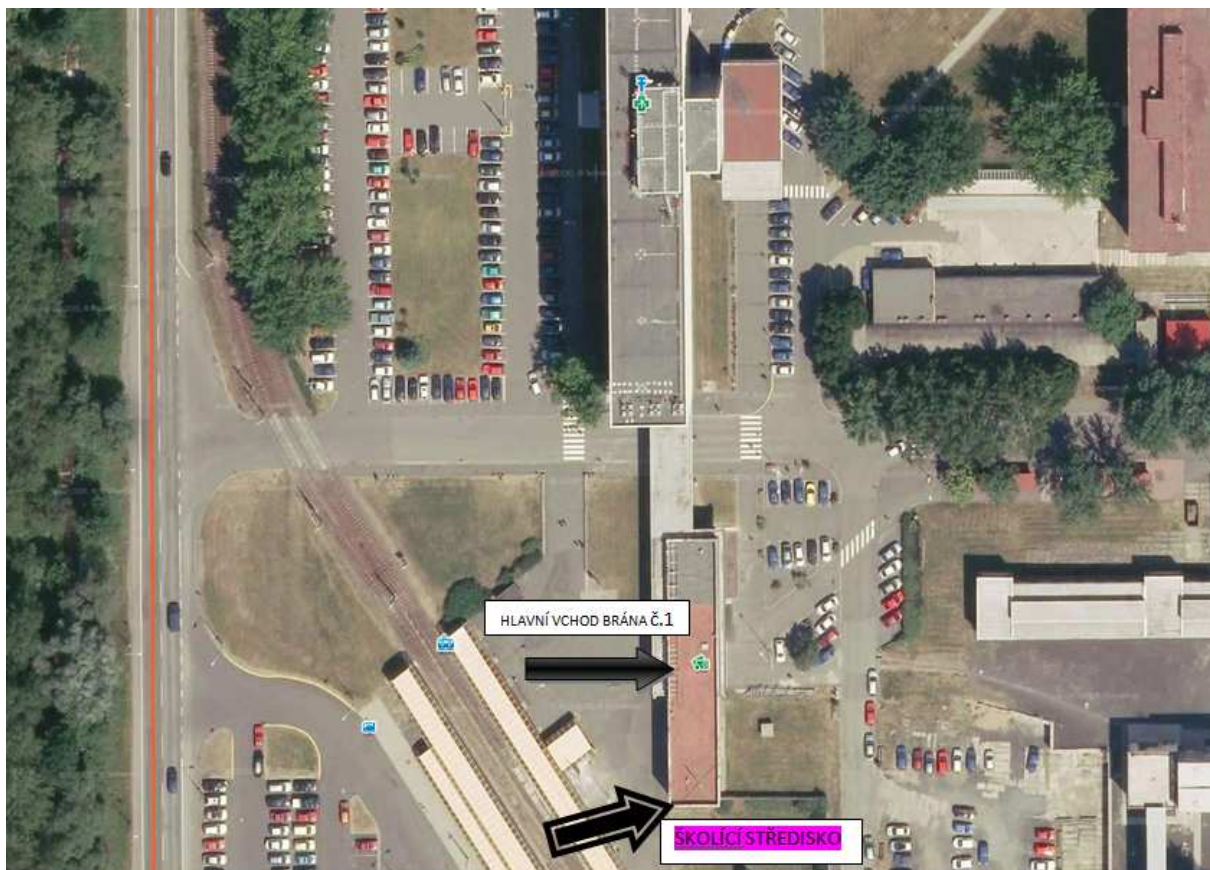

4.6.4 VZORY PRŮKAZEK

PRO OSOBY se vydává „PROZATÍMNÍ PRŮKAZ“

kteřý je určený pro zaměstnance UNI-RPA a pracovníky jiných organizací, firem, kteří plní úkoly v objektech Chempark Záluží po časově ohraničenou dobu (maximálně však na dobu nepřesahující 6 měsíců od vydání průkazu), např. stáže, stavební úpravy, odstávky, zarážky apod. Prozatímní průkaz je možno používat pouze s jiným identifikačním dokladem (občanský průkaz, cestovní pas, řidičský průkaz). Tento průkaz je vybaven bezpečnostním hologramem a číslem dokladu totožnosti držitele průkazu. Tento průkaz je nepřenosný.

Držitel průkazu, je povinen zabezpečit PRŮKAZ proti ztrátě, zneužití a poškození.

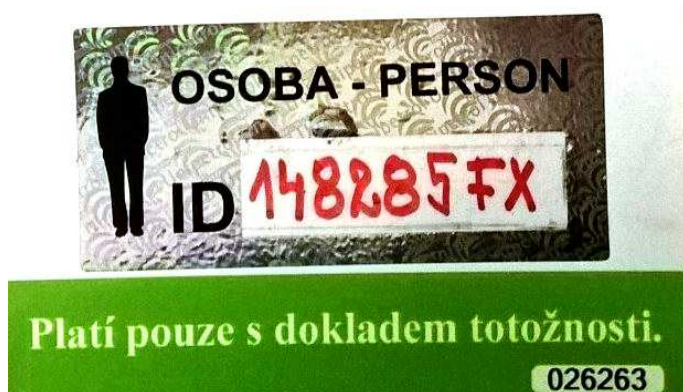

pozn. nevztahuje se pro osoby, které zde pracují na HPP a mají vydanou průkazku ke vstupu s fotografií

4.6.5 PRO VOZIDLA se vydávají průkazy „VOZIDLO“

kteřé jsou určeny pro vozidla vjíždějící do Chemparku Záluží a vozidla jiných organizací, firem nebo zařízení, které plní úkoly v objektech Chemparku Záluží po časově ohraničenou dobu (maximálně však na dobu nepřesahující 6 měsíců od vydání průkazu), např. stáže, stavební úpravy, odstávky, zarážky apod. Tento průkaz je vybaven bezpečnostním hologramem s registrační značkou vozidla. Tento průkaz je nepřenosný. Držitel průkazu, je povinen zabezpečit PRŮKAZ proti ztrátě, zneužití a poškození.

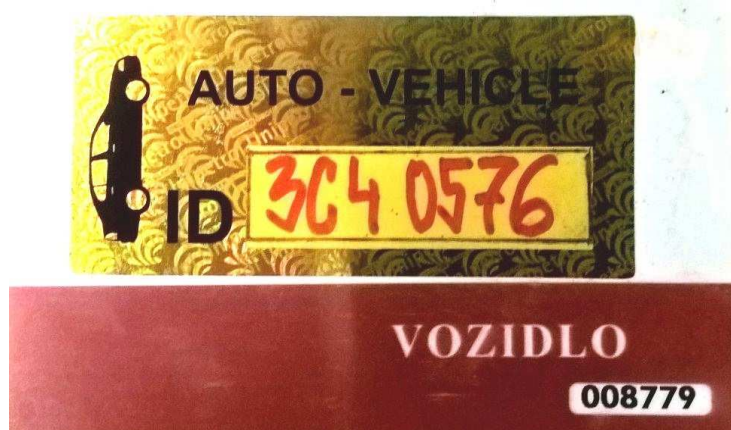



PRŮKAZ NA VOZIDLO MUSÍ BÝT UMÍSTĚN VIDITELNĚ ZA PŘEDNÍM SKLEM VOZIDLA PO CELOU DOBU, KDY JE VOZIDLO V AREÁLU Chempark Záluží.

Povolení vjezdu vozidel NUTNÝCH k pracím schvaluje ředitel bezpečnosti a kontroly. Do areálu je omezený vjezd vozidel, proto preferujte vozidla opravdu potřebná k pracem , omezte osobní vozidla.

Při průchodu nebo průjezdu branou musí každý zaměstnanec přiložit osobní průkazku nebo průkazku vozidla k terminálu umístěnému na turniketu nebo terminálu, kterým jsou vybaveni strážní bezpečnostní agentury na branách určených pro průjezd vozidel.

Při průchodu nebo průjezdu branou je každý zaměstnanec povinen předložit osobní průkazku strážnému bezpečnostní agentury ke kontrole na vyzvání. Při průjezdu branou je každý řidič povinen předložit ke kontrole průkazku vozidla na vyzvání bezpečnostní agentury. Průkazky ke vstupu a vjezdu vozidel se přikládají k terminálu nebo turniketu viditelně, samostatně a odděleně od jiných dokladů / karet zaměstnance / řidiče.

Držitelé vstupních karet budou upozorněni na nošení vstupních karet a průkazu totožnosti (OP, cestovní pas) pro případ kontroly. Karty vydané na vozidla musí být po celou dobu pohybu v areálu viditelně umístěna na levé straně vozidla za předním sklem.

Ztrátu osobních průkazek a průkazek vozidel opravňujících ke vstupu a vjezdu do společnosti mají za povinnost nahlásit neprodleně všichni zaměstnanci. Ztrátu nahlásí zaměstnanec na č. tel. 476 165 865 nebo karetní centrum 476 162 497, 476 163 262)

K vyřízení nové osobní průkazky se osoby, dostaví s občanským průkazem na pracoviště karetního centra SBS na bráně č. 11. Náklady na vystavení jedné nové průkazky činí 200,- Kč a hradí je osoba, která průkaz ztratila. V případě zjištění nenahlášené ztráty osobní průkazky činí pokuta pro držitele vstupní karty 500,- Kč a zároveň je o této skutečnosti vyrozuměn jeho nadřízený.

4.6.6 Seznam a popis bran

Brána - označení	Provoz	Poznámka
Brána 1 - hlavní vrátnice Vstup	Nonstop provoz	
Brána B2 Výjezd	Nonstop jednosměrný provoz (výjezd z areálu pouze pro osobní vozidla do 3,5t)	provizorně otevřená brána pro odlehčení dopravy na bráně 11 Benešák
Brána 2 vstup/vjezd	Nonstop provoz	vyčleněna pro projekt Obnova EJ, nákladní, stavební technika
Brána 3 jihovýchod PCH	Nonstop provoz	vyčleněna pro projekt Obnova EJ a TA
Brána 3a jihovýchod PCH	Podle potřeby	vyčleněna pro projekt Obnova EJ a TA
Brána 4 - PCH Vjezd	Nonstop provoz	
Brána 5 - Minerva vstup/vjezd	Nonstop provoz	brána určená pro odvoz dopadů na CELIO, bude nastaven zprůsněný režim pro vývoz odpadů na CELIO
Brána 8 - Doprava	Nonstop provoz	
Brána 11 - "Benešák" vstup/vjezd	Nonstop provoz	pro zajištění plynulosti dopravy bude část vozidel odkloněna na brány číslo 16 a bránu B 2. Vývoz materiálu od 6 do 19 hodin ve standardním režimu, po 19. hodině vývoz materiálu a ND pouze na speciální „noční“ propustku. Kontrola fotografováním vyváženého materiálu, kamerovým systémem.
Brána 13 - NTS	Nonstop provoz	
Brána 14 - hala PCH Vstup	Nonstop provoz	
Brána 15 - Sev. svah vstup/vjezd	Nonstop provoz	Případné posílení brány po týdenním prověření provozu
Brána 15a - Sev. svah	Nonstop provoz	spojovací krček Starý závod - Petrochemie
Brána 16 - AB Vjezd	Nonstop provoz	

Na ulici 8a na Severním svahu nebude v době zářky monitorován přejezd mezi starým závodem a PCH pracovníky ORLEN OCHRONA.

V případě výpadku přístupového systému bude zajištěn průchod mimo turnikety po předložení průkazky a osobního dokladu (OP, pas). Pokyn k volnému průchodu dá po zvážení situace Úsek kontroly a bezpečnosti.

Zajištění služeb odbavovacího pracoviště - karetní centrum

Provoz na tomto pracovišti zajišťují pracovníci SBS Orlen ochrana.

Provozní doba pracoviště

Pondělí - Pátek 06:00 – 22:00 hodin

4.7 Bezpečnostní pravidla a omezení v areálu Chempark

V areálu je přísně zakázáno fotografovat či pořizovat jiné obrazové záznamy (videa) bez povolení Ředitele bezpečnosti a kontroly a to i za využití mobilních telefonů. V případě zjištění, že je prováděno fotografování bez povolení, je toto bráno jako hrubé porušení bezpečnostních pravidel a osobě bude zakázán vstup do areálu.

Zákaz používání nahrávací techniky ve vozidle – autokamery , black box, board kamery a jiné záznamové prostředky na prostředky black box , board kamery umístěné ve vozidlech nebo na jiných prostředcích se vztahuje přísný zákaz používání v pořizování záznamového zařízení v celém areálu Chempark Záluží. **Tato záznamová zařízení musí být při pohybu v areálu VYPNUTA.** V případě zjištění, že je prováděno fotografování **NEBO NAHRÁVÁNÍ TĚMITO PROSTŘEDKY** bez povolení, je toto bráno jako hrubé porušení bezpečnostních pravidel a osobě bude zakázán vstup do areálu.

KOUŘENÍ JE ZAKÁZÁNO v celém areálu společnosti s výjimkou vyhrazených prostor. Za kouření se považuje též používání tzv."elektronické cigarety".

Vstup do areálu je zakázán se střelnou zbraní, výbušninami nebo zábavnou pyrotechnikou. Výjimku pro vstup se střelnou zbraní lze udělit na základě žádosti Ředitele bezpečnosti a kontroly. Ustanovení se nevztahuje na příslušníky ozbrojených složek dle obecně platných právních předpisů.

4.7.1 Alkohol a jiné návykové látky

Osobám je zakázáno z jakéhokoli důvodu a v kterékoliv době:

- požívat alkoholické nápoje a zneužívat jiné návykové látky v areálu Chempark Záluží a na pracovištích zaměstnavatele a v pracovní době i mimo tato pracoviště,
- přinášet, resp. dovážet tyto nápoje a látky do areálu Chempark Záluží bez povolení Úseku Kontroly a bezpečnosti,
- vstupovat do areálu Chempark Záluží a na pracoviště zaměstnavatele, v pracovní době i mimo tato pracoviště) bezprostředně po požití alkoholického nápoje nebo po užití jiné návykové látky nebo v takové době po požití alkoholického nápoje nebo užití jiné návykové látky, po kterou mohou být u zaměstnance tyto látky detekovány prováděnými zkouškami (vyšetřeními).

4.7.2 ZVLÁŠTNÍ USTANOVENÍ

V areálu je zaveden systém značení ulic od jihu k severu písmeny, od západu k východu čísla. Křižovatky mají značení kombinací příslušných písmen a čísel (např. B 5)

Každá komunikace ohraničuje tzv. blok, který má své číslo a v něm jsou budovy číslovány dle umístění v bloku pod svým pořadovým číslem (např. st. 2859 je v bloku 28, pod pořadovým číslem 59).

Vstup do areálu je povolen výhradně osobám s platnou identifikační průkazkou, společně s platným dokladem totožnosti (občanský průkaz, cestovní pas).

Zaměstnanci SBS soukromá bezpečnostní služba (dále jen SBS) (kontrolují zejména vstupní doklady a obsah zavazadel při průchodech branami, dodržování zákazu vstupu pod vlivem alkoholických nápojů, dodržování zákazu kouření, měření rychlosti v areálu Chempark Záluží a mohou požadovat předložení občanského průkazu nebo cestovního pasu.

Soukromá bezpečnostní agentura zajišťuje ochranu majetku v areálu, dodržování pravidel pro pohyb a jízdu v areálu, součinnost při mimořádných událostech, haváriích apod. Plošná ochrana je zajišťována silami zásahové jednotky.

Zaměstnanci SBS ve stejnokroji a další pověření zaměstnanci jsou k zajištění ochrany osob nebo majetku dále oprávněni:

- při průchodu / průjezdu branou kontrolovat osobní zavazadla, vnitřek vozidla (včetně zavazadlového a motorového prostoru) a provážený materiál,
- při důvodném podezření na možnou souvislost se zjištěnou trestnou činností kontrolovat prostory, objekty a dopravní prostředky,
- zakázat vstup, vjezd nebo pohyb v areálu zaměstnanci, který je zjevně pod vlivem alkoholu nebo jiných návykových látek a který se odmítá podrobit příslušné zkoušce nebo u něhož bylo požití alkoholu nebo zneužití jiných návykových látek takovou zkouškou potvrzeno,
- zaměstnanci společností UNI RPA, kteří řídí výkon SBS, mohou vykonávat kontrolu osob a vozidel v civilním oděvu, k tomu účelu použijí vydanou průkazku se šedým pruhem s nápisem „KONTROLNÍ“,
- zaměstnanci SBS mají oprávnění požadovat předložení osobní průkazky ke kontrole v celém areálu Chempark
- zaměstnanci Úseku bezpečnosti a kontroly mají právo požadovat od osob které se pohybují v areálu v Chempark Záluží předložení dokumentu k identifikaci osoby (občanský průkaz, řidičský průkaz , nebo cestovní pas)
- zakázat vjezd vozidlům, která viditelně znečišťují nebo poškozují vozovku, a to až do odstranění závady, která je důvodem takového zákazu,
- zablokovat a nepovolit vjezd vozidlům, která nerespektují dopravní značení umístěné v areálu (parkování pod potrubními mosty, překročení povolené rychlosti, atd.) a ohrožují tak bezpečnost osob v areálu Chempark Záluží.

4.8 Šatny a sociální zázemí

Hlavní kontraktoři mají připravené prostory dle **přílohy 4**. WC na pracovištích si zabezpečují kontraktoři.

4.9 Stravování

4.9.1 Obecné zásady poskytování služby

- Předpokládaný počet pracovníků dodavatelských firem bude ve špičce cca 2 200.
- Cena jídla pro pracovníky kontraktorů je dle stávajícího ceníku poskytovatele stravovacích služeb:
- Jídlo je možné platit v hotovosti, stravenkami nebo magnetickou vstupní kartou, která funguje zároveň jako elektronická peněženka.
- Magnetické karty pro vstup lze nabíjet hotovostí nebo stravovacími kupony na pokladnách kantýn a jídelen a používat je pro bezhotovostní platby pro stravování v jídelnách a pro nákupy v pevných kantýnách. V mobilních kantýnách je nákup možný pouze za hotové.
- Po týdnu provozování služby bude provedena revize a upřesnění rozsahů služby.

4.9.2 Výrobní sodové vody

Výrobní sodové vody má v záloze připravenou 2. linku pro pokrytí zvýšených potřeb odběru sodové vody po dobu zářáčky, rovněž je zajištěna kapacita pro častější distribuci sodové vody ve stávajících tlakových lahvích.

4.9.3 Nápojové a potravinové automaty

V areálu je nyní umístěno celkem 8 nápojových a 2 potravinové automaty Delikommat, provozovat je bude centrálně společností GTH catering. Přehled je součástí **přílohy číslo 5** Informační leták zarážka 2016.

4.9.4 Kantýny (stávající):

Kantýny		Pracovní doba
centrální prodejna (st. č. 2626)	po - so ne	6:00 - 15:00, 16:30- 18:30 8:00 - 11:30, 16:30- - 18:30
prodejna AB (st. č. 2859)	po - pá so - ne	7:00 – 14:30 -
prodejna PCH (st. č. 7211)	po–so ne	5:30 – 15:00, 16:30 – 18:30 8:00 – 11:30, 16:30 – 18:30

4.9.5 Mobilní kantýny a stravovací stan:

Mobilní prodejny		Pracovní doba
mobilní kantýny	po–so ne	5:30 – 19:00 -
cateringový stan ČeR u st. č. 2314	po–so ne	07:00 – 19:00 -

na období zarážky budou zprovozněny mobilní prodejny, stanoviště bude na PCH u st. 8411, POX u st. 1445 a cateringový stan ČeR u stavby 2314

4.9.6 Jídelny

Jídelny		Pracovní doba
hlavní kuchyně (st. č. 2856)	po - pá so - ne	10:30 – 14:00 -
kuchyň PCH (st. č. 7211)	po - pá so - ne	10:30 – 14:30 -
jídelna 10 (st. 1144 – T700)	po - pá so - ne	10:00 – 12:00 -
jídelna 21 (st. č. 1326 – PSP)	po - pá so - ne	10:00 – 12:00 -
jídelna 12 (st. č. 2424 – T200)	po - pá so - ne	10:00 – 12:00 -

4.10 Komunikace a dokumentace

4.10.1 Komunikace

Všechna důležitá telefonní čísla jsou uvedena v příloze **číslo 5** Informační leták Zarážka 2016. Jedná se zejména o spojení na HZS, výrobní dispečinky UNI-RPA i ČeR, a SBD ORLEN OCHRONA.

ČeR vydává podle svých směrnic vlastní komunikační manuál (organogramy až na úroveň mistrů).

Tlumočníky pro sub-kontraktory z cizích zemí si zajistí hlavní kontraktoři.

Orientační tabule k jednotlivých výrobnám jsou nainstalovány.

2 týdny před začátkem zarážky proběhne distribuce informací v rámci areálu CHEMPARK Záluží s využitím závodního rozhlasu, mail, intranetu, Obchodního servisu, tiskovin, zarážkového a Zarážkového informačního letáku. Zarážkový informační leták bude k dispozici na vstupech do areálu CHEMPARK Záluží, v šatnách, kantýnách a jídelnách.

Zarážkový leták obsahuje grafické informace:

- označení výroben, orientačních bodů
- vyznačení vstupů a vjezdů
- vyznačení zastávek a parkovacích ploch
- umístění jídelen, kantýn a automatů vč. otevíracích dob
- značení hl. ulic

dále kontakty s příslušnou informací na nasměrování:

- HZS, hasiči, záchranka, policie, zásahová jednotka ORLEN OCHRONA
- výrobní dispečink UNI-RPA, ČeR
(v případě havárií a mimořádných událostí)
- dispečink SBS ORLEN OCHRONA
(ostraha, parkoviště, zásahy v terénu, vstupy, vjezdy, recepce)
- Obchodní servis areálu
(ostraha, úklidy, parkoviště, zásahy v terénu, vstupy, vjezdy, recepce, stravování, kantýny)

4.10.2 Dokumentace

Je nastaven systém dokumentování požadavků a událostí, který bude 1 x týdně zasílán na zarážkové štáby výroben k projednání.

4.11 Ostraha a ochrana majetku

Budou zavedena opatření pro zvýšené ostrahy.

V době od 6:00 – 19:00 bude zajištěn současný režim.

V době od 19:00 do 6:00 nebude povoleno vyvázet mimo závod jakýkoliv materiál a šrot, pouze na speciální zarážkovou „červenou“ propustku, a to jen přes bránu 11 (Benešák) po prověření a vyfotografování prováženého materiálu, k dispozici je i kamerový systém.

Svoz šrotu v areálu budou probíhat výhradně na areálové šrotiště společnosti PARTR.

Vývoz šrotu z prostor společnosti PARTR bude probíhat pouze v úterý a ve čtvrtek od 6:00 do 16:00 hod.

Kontraktoři si mohou nasmlouvat u SBS ORLEN OCHRONA ostrahu demontovaného materiálu v předem definovaných prostorách (mimo poskytované areálové služby).

Bude připravena koordinace s POLICIÍ ČR – jak regulace na křižovatkách před areálem, tak namátkové kontrolní průjezdy areálem včetně měření rychlosti.

4.12 První pomoc, zdravotnická pomoc, hasičský záchranný sbor, dýchací technika, školení, kouření

Lékárničky se zdravotnickým materiálem k poskytnutí 1. pomoci jsou umístěny na velínech výrobních jednotek.

V případě vzniku úrazu, nebo nevolnosti zaměstnanců, je zajištěno prostřednictvím HZS UNI-RPA poskytnutí první pomoci a zároveň povolání Zdravotnické záchranné služby, jejíž povolání zajišťuje operační středisko HZS UNI-RPA. Tísňové linky operačního střediska HZS Uni-RPA jsou:

- 155, nebo 112 - z pevné linky v areálu
- 47 616 155 0, nebo 47 616 112 0 - z mobilního telefonu.

V případě vzniku požáru, dopravní nehody, úniku chemické látky postupujte podle požární poplachové směrnice - volejte tísňovou linku operačního střediska HZS Uni-RPA:

- 150 - z pevné linky v areálu
- 47 616 150 0 - z mobilního telefonu.

Podrobnosti jsou uvedeny v poplachové směrnici UNI-RPA, **příloha 11**

Izolační dýchací přístroje (IDP) a tlakové lahve se stlačeným vzduchem jsou připraveny na středisku dýchací techniky provozovaném společností IS Star - stavba č. 2826.

Kouření v areálu je přísně zakázáno mimo vyhrazené a označené prostory. Po dobu zářky budou v okolí výroben provizorně zřízeny kuřárny, vytipování prostor zajistí provozní pracovníci příslušné výrobní společnosti s ÚFM.

Školení zaměstnanců sub-kontraktorů bude probíhat pokud možno v předstihu v sídlech sub-kontraktorů, pro případy hromadných školení je k dispozici kromě učebny na bráně č. 1 jako rezerva i školící sál nad hlavní kantýnou st. 2626 + AV technika (kapacita cca 200 míst).

Evakuace

Za evakuaci osob z jednotlivých pracovišť v případě mimořádné události a vyhlášení evakuace odpovídají vedoucí jednotlivých pracovišť. Vedoucí pracovišť jsou zodpovědní na evakuačním místě za provedení kontroly, zda všichni pracovníci byli evakuováni. V případě zjištění chybějících osob, jsou povinni vedoucí pracovišť nahlásit na dispečink společnosti (tel.: 476 163 111/476 163 112) počet chybějících osob a místa výkonu jejich práce před vyhlášením evakuace pro účely jejich vyhledání zaměstnanci HZS.

4.13 Bezpečnostní systém na výrobních

Z důvodu zvýšení bezpečnosti v areálu Chempark Záluží je pro případ mimořádné události instalován systém čteček pro on-line evidenci počtu zaměstnanců nacházejících se v prostoru areálu Chempark Záluží a na jednotlivých výrobních a vybraných objektech. Detailní informace o systému jsou uvedeny v **příloze 11**.

4.13.1 Povinnosti držitele ID karty

Při vstupu do areálu Chemparku a při odchodu je každý zaměstnanec i externí pracovník povinen přihlásit se/odhlásit se na vstupní bráně u libovolného turniketu pomocí své identifikační karty.

Při vstupu do prostoru výroby nebo odchodu z výroby je každý zaměstnanec i externí pracovník povinen přihlásit se/odhlásit se na pracoviště načtením své identifikační karty na příslušné čtečce umístěné na výrobně. Tato povinnost se týká i řidičů (včetně řidičů jeřábů a jiné techniky).

4.13.2 Další informace

Po obvodu výroben budou umístěny naváděcí tabule s označením směru k nejbližším čtečkám. Naváděcí tabule jsou rozmístěny v dostatečném množství a umístěny, tak aby byly dobře viditelné pro všechny zaměstnance přicházející na výrobní jednotku. Naváděcí tabule obsahují rovněž informaci o vzdálenosti k nejbližší čtečce.

Při vstupu do výroby, nebo vyhrazeného objektu přiložením vstupní karty na čtečku zelené barvy je provedeno přihlášení, odhlášení se provede na čtečce červené barvy.

Zaregistrovat se do systému musí nejen ti, kteří v dané lokalitě budou provádět konkrétní práce, ale i kontrolaři, bezpečnostní technici či návštěvy.

Umístění čteček a detailní popis jejich používání je umístěn v samostatné dokumentu - **příloha číslo 12 - čtečky**

4.14 Plochy v areálu, parkování vozidel a techniky

Koordinace využívání plochy v areálu a výrobnách je řešena ve dvou oblastech:

4.14.1 Plochy ve výrobnách

Zástupci jednotlivých výroben ve spolupráci s kontraktory a UFM provedli vlastní rozvržení užívání ploch pro účely skladování, čištění (trvalé i dočasné), WC, stravování apod., které je zakresleno v tzv. plot plánech **přílohy 6-10**

4.14.2 Plochy mimo výroby

Plochy mimo výrobu pro parkování, stravování a další - jsou zakresleny do základní mapy areálu Chempark Záluží, která je dostupná na ÚFM.

Hlavní KONTRAKTOŘI využijí své současné plochy a budou si je samostatně obhospodařovat.

4.15 Dopravní značení a označení objektů v areálu

Forma dopravního značení a označení objektů v areálu Chempark Záluží je definována ve směrnici 704 která je dostupná na adrese <http://www.unipetrolrpa.cz/CS/sluzby-areal/chempark-zaluzi/Stranky/zavazne-normy-a-informace.aspx>

5 Seznam souvisejících dokumentů

Příloha číslo 01 – Harmonogram zarážkových prací

Příloha číslo 02 – Vnější parkovací plochy

Příloha číslo 03 – Vnitřní odstavné a parkovací plochy

Příloha číslo 04 – Přehled budov pro kontraktory

Příloha číslo 05 – Informační leták – Zarážka 2016

Příloha číslo 06 – Integrovaný plot Plot plán areálu Petrochemie

Příloha číslo 07 – Plot plán výroby etylová jednotka

Příloha číslo 08 – Plot plán výroby polyolefiny

Příloha číslo 09 – Plot plán výroby Čpavek

Příloha číslo 10 – Plot plán výroby POX

Příloha číslo 11 - Požární poplachová směrnice

Příloha číslo 12 – Čtečky (samostatná prezentace)

Příloha číslo 2 Vnější parkovací plochy



Příloha číslo 3 Vnitřní odstavné plochy a parkoviště

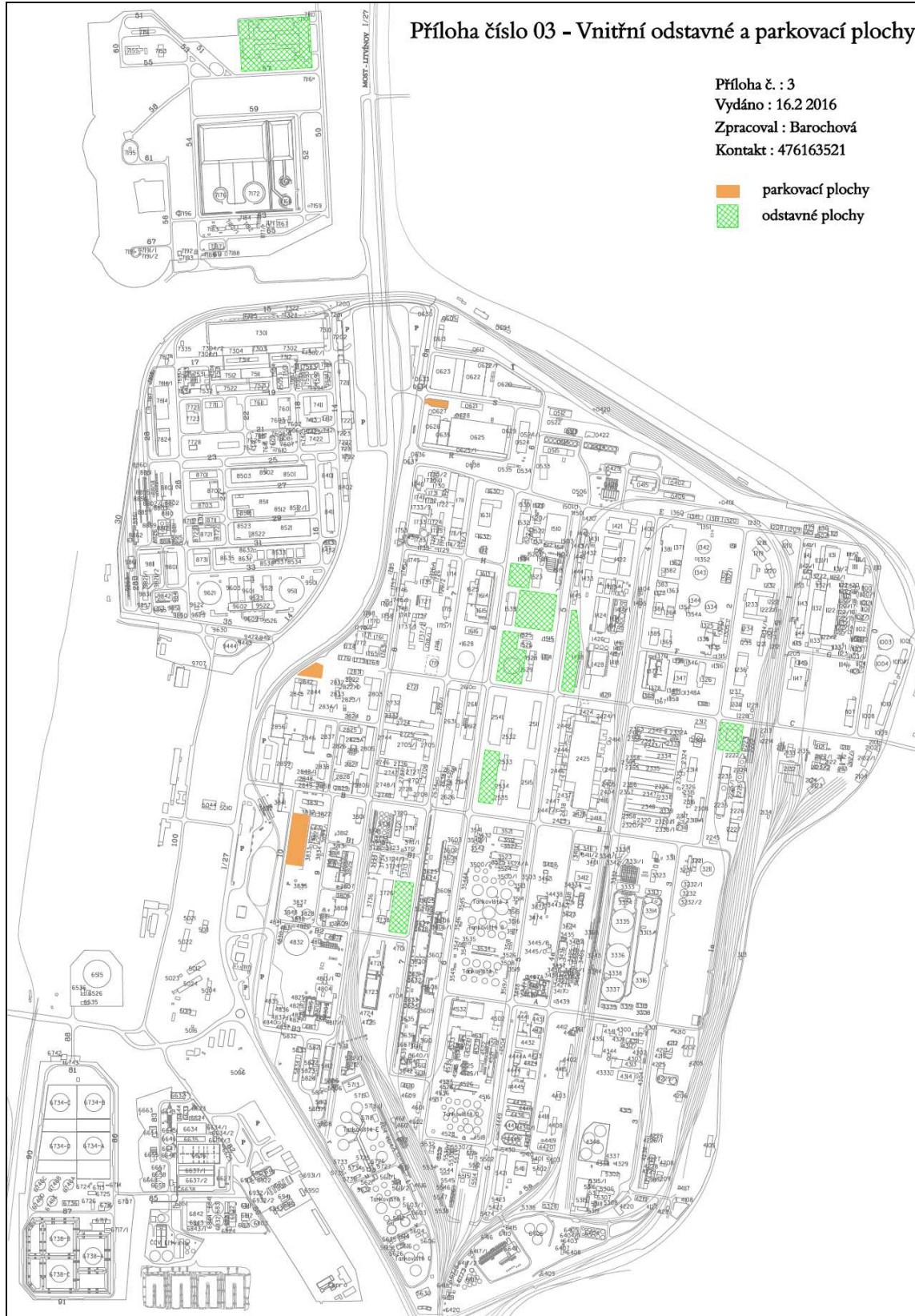

Příloha číslo 4 Přehled budov pro kontraktory

číslo stavby	kategorie	m2 na zářku 2016	rezervace na zářku 2016	termín nájmu	Poznámka	
0635	hala + jeřáb 12,5t	1 318,20	BILFINGER	1.1.-30.6.2016		
0625	hala 2 + jeřáb 12,5t+5t	1 143,90	BILFINGER	8.10.2015-30.6.2016		
	hala 1 + jeřáb 5t	1 147,40	BILFINGER	8.10.2015-30.6.2016		
	hala 3 + jeřáb 12,5t	1 145,00	BILFINGER	1.10.2015-30.6.2016		
0625/1	šatny a sociální zařízení (2. poschodí vpravo-východní vchod)		BILFINGER	1.3.-31.5.2015	400 osob	
	šatní skříňky (100ks)		BILFINGER	1.3.-31.5.2015		
	šatny a sociální zařízení (1. poschodí vlevo-východní vchod)		BILFINGER	1.3.-31.5.2015		
	šatní skříňky (100ks)		BILFINGER	1.3.-31.5.2015		
	šatny a sociální zařízení (nad kantýnou, 1. poschodí-záp. vchod)		BILFINGER	1.3.-31.5.2015		
	šatny a sociální zařízení (nad kantýnou, 2. poschodí-záp. vchod)		BILFINGER	1.3.-31.5.2015		
	šatní skříňky (120ks)		BILFINGER	1.3.-31.5.2015		
	1210	venkovní prostory	665,00	EUROMONT GROUP a.s.	14.3-24.4.2016	
		kancelář	23,2	EUROMONT GROUP a.s.	14.3-24.4.2016	
dílňa		275,04	EUROMONT GROUP a.s.	14.3-24.4.2016		
sociální zařízení		163,8	EUROMONT GROUP a.s.	14.3-24.4.2016		
1218	sklad	465,32	EUROMONT GROUP a.s.	1.3.-30.5.2016		
1233	šatna	33,00	EUROMONT GROUP a.s.	14.3-24.4.2016		
	šatní skříňky (25ks)		EUROMONT GROUP a.s.	14.3-24.4.2016		
	sklad - dílna	270,20	EUROMONT GROUP a.s.	14.3-24.4.2016		
	šatna	17,00	PRVNÍ IZOLAČNÍ ALFA, s.r.o.	03-04/2016 - 6týdnů		
	šatní skříňky (10 ks)	170,79	PRVNÍ IZOLAČNÍ ALFA, s.r.o.	03-04/2016 - 6týdnů		
	dílňa vedle Bilfingru	153,79	PRVNÍ IZOLAČNÍ ALFA, s.r.o.	03-04/2016 - 6týdnů		
1745	dílňa	192,32	Extec Group s.r.o.	14.1.2016 - 30.4.2016		
1753	Budova - dílna	545,00	EUROMONT GROUP a.s.	1.3.-30.5.2016		
1754	Budova - šatny, sklady, kanceláře	202,70	EUROMONT GROUP a.s.	1.3.-30.5.2016		
2748/1	hala jeřáb + 12,5t	2748/1	INELSEV SERVIS s.r.o.	02-04/2016		
2846	šatny a sociální zařízení	146,20	EUROMONT GROUP a.s.	14.3-24.4.2016		
	šatní skříňky (80ks)		EUROMONT GROUP a.s.	14.3-24.4.2016		
	šatní skříňky (200ks)		BILFINGER	1.3.-31.5.2016	200 osob	
3319	šatna č. 112	41,86	Buchen	03-04/2016 - 6týdnů		
3319	šatna č. 115 (25osob) - šatní skříňky (25ks)	50,36	EUROMONT GROUP a.s.	03-04/2016 - 6týdnů		
	šatna č. 101 (25osob) - šatní skříňky (25ks)	52,02	EUROMONT GROUP a.s.	03-04/2016 - 6týdnů		
	kancelář	24,06	EUROMONT GROUP a.s.	20.1.2016 - 20.5.2016		
3736	hala , jeřáb 8t a 3t	1 795,00	BILFINGER	15.12.2015 - 30.6.2016		
4351	šatny a soc. zařízení	68,50	EUROMONT GROUP a.s.	1.2.-30.4.2016		
	šatní skříňky (60ks)		EUROMONT GROUP a.s.	1.2.-30.4.2016		
	hala jih+jeřáb 8t	465,00	EUROMONT GROUP a.s.	1.3.-30.4.2016		
	kancelář č. 1	8,80	EUROMONT GROUP a.s.	1.2.-30.4.2016		
	kancelář č. 2	14,80	EUROMONT GROUP a.s.	1.2.-30.4.2016		
	šatna	60,00	KP mont s.r.o.	1.11.2015-30.4.2016		
	dílňa - sklad jih	163,50	KP mont s.r.o.	1.11.2015-30.4.2016		
	jeřáb 3t		KP mont s.r.o.	1.11.2015-30.4.2016		
4432	hala jih + jeřáb 12,5t	909,00	EUROMONT GROUP a.s.	1.2.-30.4.2016		
	hala sever + jeřáb 12,5t+2xkancelář+zpevněná plocha u st. 4432+plochy 43 blok	910,00	ČESKÁ RAFINÉRSKÁ a.s.	1.2.-30.4.2016		
4441	šatna	55,20	Mostecká montážní a.s.	4.1.-30.4.2016		
	dílňa+jeřáb 3t	313,00	Mostecká montážní a.s.	4.1.-30.4.2016		
	kancelář č. 3	17,20	Mostecká montážní a.s.	4.1.-30.4.2016		
	kancelář č. 4	16,70	Mostecká montážní a.s.	4.1.-30.4.2016		
CELKEM						

Příloha číslo 5 Informační leták – Zarážka 2016 Areálové informace

ZARÁŽKA 2016 - AREÁLOVÉ INFORMACE

Zastávky tramvají, autobusů	Z
Zastávky PCH	Z1
Zastávky AB	Z2
Zastávky "Beneták"	Z3
Parkoviště osobních aut	P
Stávající trvalá parkoviště	P1
Parkoviště PCH I	P2
Parkoviště PCH II	P5
Parkoviště střed hienkules	P6
Brány pro vstup a vjezd	B
Brána 4 - vjezd PCH	B4
Brána 14 - vstup PCH	B14
Brána 2 - vstup/vjezd - JH PCH	B2
Brána 3 - vjezd - JH PCH	B3
Brána B2 - vjezd	B-B2
Brána 15 - vstup/vjezd - Sev. svah	B15
Brána 6 - vstup/vjezd - Minerva	B6
Brána 1 - vstup hlavní brána	B1
Brána 16 - vjezd AB - záměstak	B16
Brána 11 - vstup/vjezd - "Beneták"	B11
Jidelny, sodovky voda	J
Jidlena PCH	st. 7211 J1
hlavní jídelna	st. 2656 J2
Jidlena 10	st. 1144 J3
Jidlena 12	st. 2424 J4
Jidlena 21	st. 1326 J5
Výrobna a pitná sodovky	st. 2614 J6
Kantýny, mobilní kantýny	K
Kantýna PCH	st. 7211 K1
Mobilní kantýna PCH	u st. 8411 K2
Kantýna AB	st. 2659 K3
stravovací stan NRL	u st. 2314 K4
mobilní kantýna POX	u st. 1445 K5
Centrální kantýna	st. 2626 K6
Automaty nápojové, potravinové	A
AB - nápojový	st. 2659 A1
H. brána - nápojové/potravinový	st. 3841 A2
Brána 11 - nápojový	st. 4337/A3
Společná - nápojový	st. 5911 A4
Sev. svah - nápojový 2x	st. 0625 A5
Sev. svah - nápojový 2x	st. 0634 A6
Elektrarna T200 - nápojový	st. 1144 A7
AB PCH - nápojové/potravinový	st. 7211 A8

CHEMPARK Záluží

- LEGENDA:**
- - AR I UNIPETROL RPA
 - - AB Petrochemie UNIPETROL RPA
 - - AD Česká Rafinářská
 - - hlavní brána
 - - brána 11 "Beneták" - vstupy
 - - Parcelus
 - - severní svah

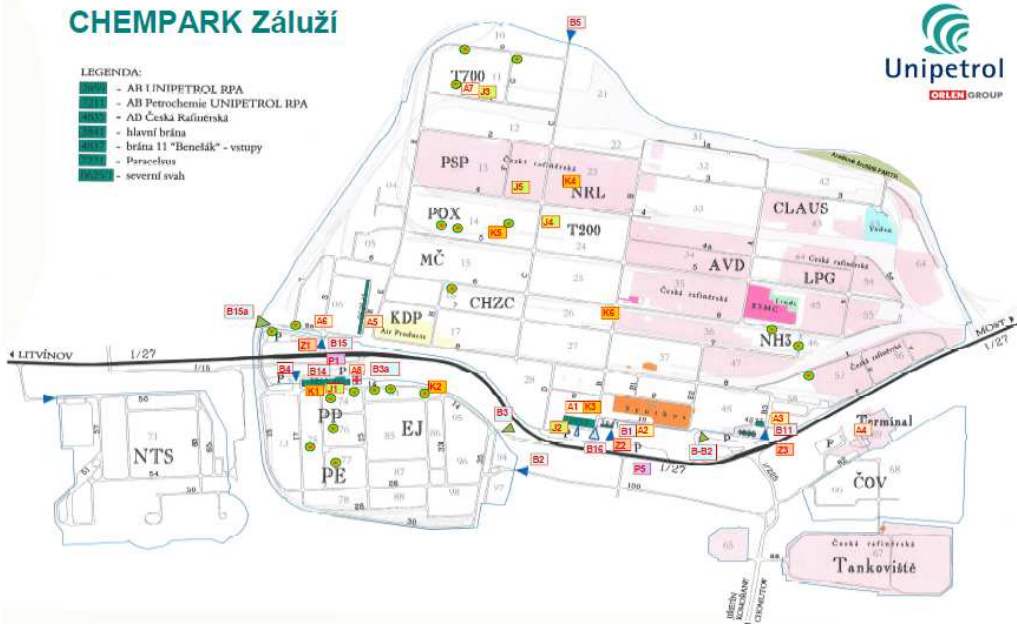

Otevírací doby kantýn:

Centrální kantýna	st. 2626
po - so 6.00 - 15.00, 16.30-18.30	
ne 8.00 - 11.30, 16.30-18.30	
Kantýna PCH	st. 7211
po - so 5.30 - 15 - 16.30-18.30	
ne 8.00 - 11.30-16.30-18.30	
Kantýna AB	st. 2659
po - pá 7.00 - 14.30	
Mobilní kantýny PCH (8411), POX (1445)	po - so 5.30 - 19.00
Stravovací stan NRL	st. 2314
po - so 7.00 - 19.00	

Otevírací doby jídelen:

Hlavní jídelna (st. 2656)	po - pá 10.30 - 14.30
Jidlena PCH (st. 7211)	po - pá 10.30 - 14.30
Jidlena 10 (st. 1144 - T 700)	po - pá 10.30 - 12.00
Jidlena 21 (st. 1326 - PGP)	po - pá 10.30 - 12.00
Jidlena 12 (st. 2424 - T 200)	po - pá 10.30 - 12.00

Orientační a hlavní body

Administrativní budova UNIPETROL RPA	st. 2959
Administrativní budova PCH	st. 7211
Administrativní budova Česká Rafinářská	st. 4835
Výzkumný ústav a vjezdů, průkazky	st. 4837
Výrobní dispečink UNIPETROL RPA	st. 2659
Dispečink Orien Ochrana	st. 2625
Zdravotní středisko PARACELUS	st. 7221
Vstupní školení bezpečnosti práce	st. 3841

Důležitá telefonní čísla

Hasičský záchranný sbor (HZS)	pevná linka 150, 112 mobil: 47 616 150 0
Zdravotnická záchranná služba	pevná linka 155, 112 mobil: 47 616 155 0
Policie ČR	158, 112
Zásahová jednotka Orien Ochrana - ochrana areálu (ochrana areálu, zásahy, krádeže, vstupy, vjezdy, parkoviště)	159
Volání do areálu	47 616 linka
Výrobní dispečink UNIPETROL RPA (dřeva CHPL)	linka 3111, 3112
Výrobní dispečink Česká Rafinářská	linka 6388
Obchodní servis (smluvní záležitost - areálové služby - vstupy, vjezdy, odpady...)	linka 4154
Výřezování vstupů a vjezdů, průkazky	linka 3262

- Bezpečnostní pokyny pro pobyt v areálu CHEMPARK Záluží**
- ⇒ Zákaz zahájení jakékoliv práce bez písemného povolení.
 - ⇒ Zákaz vstupu do prostorů pod úrovní terénu
 - ⇒ Zákaz kouření v areálu mimo vyhrazených prostor
 - ⇒ Zákaz jakékoliv neoprávněné manipulace se zařízeními
 - ⇒ Zákaz vstupu pod vlivem alkoholu a návykových látek, vnášení a požívání alkoholických nápojů a návykových látek
 - ⇒ Zákaz vnášení střežných zbraní a výbušnin
 - ⇒ Zákaz stání vozidel a pracovních strojů pod potrubními mosty
 - ⇒ Komunikace určené pro provoz silničních vozidel jsou značeny na křižovatkách písmeny a čísly uvedenými na svislé značce
 - ⇒ Křižovatky neoznačené dopravními značkami s význačením přenosu v jízdě jsou křižovatky stejného řádu a platí na nich přednost vozidel příjezdůlehou zprava
 - ⇒ Max. povolená rychlost pro jízdu v areálu je 40 km/hod.
 - ⇒ Prokázat se při vstupu do areálu písemným povolením ke vstupu nebo vjezdu
 - ⇒ Respektovat bezpečnostní a dopravní značení, informační a výstražné tabule, varovné signály a pokyny systému ozvučení areálu, v případě havárie i pokyny provozních zaměstnanců
 - ⇒ Dostat pokyny pracovníků hasičské záchranné služby, bezpečnostní agentury a osob oprávněných ke kontrole/prokazují se průkazkou s foto a jménem a na jejich žádost prokázat svoji totožnost

Informace pro pobyt v areálu CHEMPARK Záluží

V areálu je zaveden systém značení ulic od jihu k severu písmeny, od západu k východu čísly. Křižovatky mají značení kombinací příslušných písmen a čísel (např. B 9). Každá komunikace ohraničuje tzv. blok, který má své číslo a v něm jsou budovy číslované ole umístění v bloku pod svým pořadovým číslem (např. st. 2659 je v bloku 28, pod pořadovým číslem 59).

Vstup do areálu je povolen výhradně osobám s platnou identifikační průkazkou, společně s platným dokladem totožnosti (občanský průkaz, cestovní pas) a potvrzením o absolvování školení bezpečnosti práce. Identifikační průkazky pro vstup osob vystavuje odbavovací pracoviště na braně č. 11 - Beneták - tel. č. 2497, 3262, 3825. V případě ztráty identifikační průkazky ohlaste tuto skutečnost neprodleně zaměstnancům odbavovacího pracoviště. Veškerý materiál, produkty, zboží a nářadí lze provážet a pronášet branami areálu na základě platných dokladů.

V areálu pro vás zajišťuje stravování společnost GTH. Za obědy a jídlo v kantýnách (mimo mobilních kantýn) se platí v hotovosti či identifikační průkazkou, na kterou je třeba vložit kredit. Tento kredit lze vložit v hotovosti nebo prostřednictvím stravovací kupony (stravenek) a to na pokladnách ve výjezdových jízdě nebo ve stálých kantýnách. Lze použít stravovací kupony Chèque Déjeuner, Ticket Restaurant, Sorbi a Sodehex Pass. S ohledem na zvýšení rychlosti výjezdu, Vás prosíme o úhradu prostřednictvím identifikační průkazky. Nabýlý kredit nelze vrátit, musí být vyčerpán.

Uklídkovou činnost v areálu a zřizování provozních parkovacích ploch zajišťuje společnost ISS Facility Services s.r.o.

- Bezpečnostní RFID systém na výrobních**
- ⇒ Systém evokuje on-line počty zaměstnanců v daném prostoru pro případ mimořádné události
 - ⇒ Při vstupu do prostoru výroby nebo odchodu z výroby je každý zaměstnanec povinen přiložit se do systému
 - ⇒ Přiložení při vstupu do výroby provede přiložením vstupní karty na čtečku zelené barvy, odtlačení při odchodu z výroby na čtečku červené barvy
 - ⇒ V případě, že prostor výroby opouštíte pouze na krátkou dobu, budete v blízkém okolí (evaňna, kouření, WC...) a vracíte se zpět, neprováděte odtlačení a následně znovu přiložení
 - ⇒ Po obvodu výroby jsou umístěny navigační cedule s označením směru ke čtečkám
 - ⇒ U čteček jsou k dispozici další, bližší informace o čtečkách

Další informace naleznete na intranetu nebo v rozličných relacích.

zpracoval: Úsek Facility management

Příloha číslo 6 Integrovaný plot plán PCH (EJ, PP, PE)

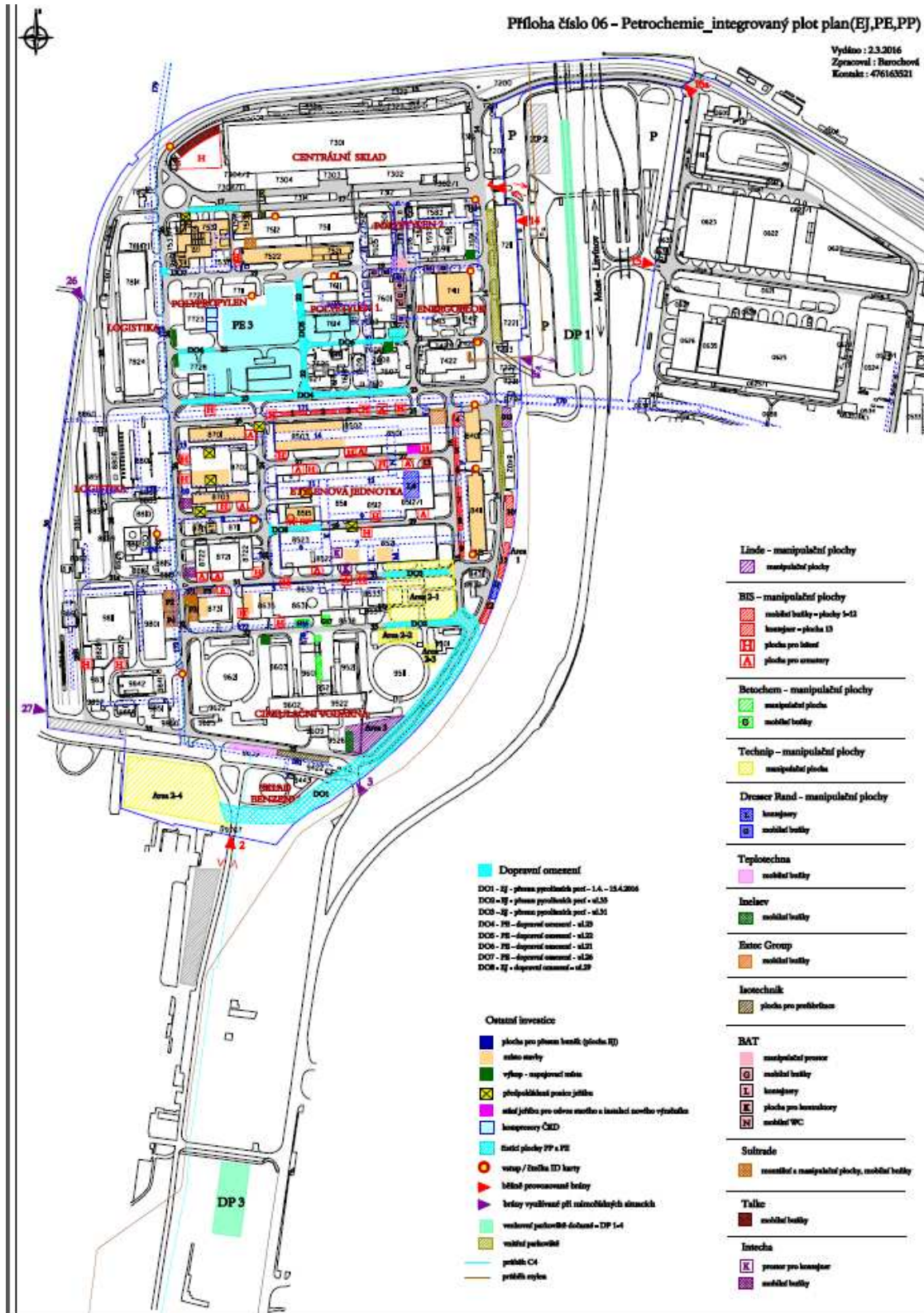

Příloha číslo 7 Plot plán výroby Etylenová jednotka

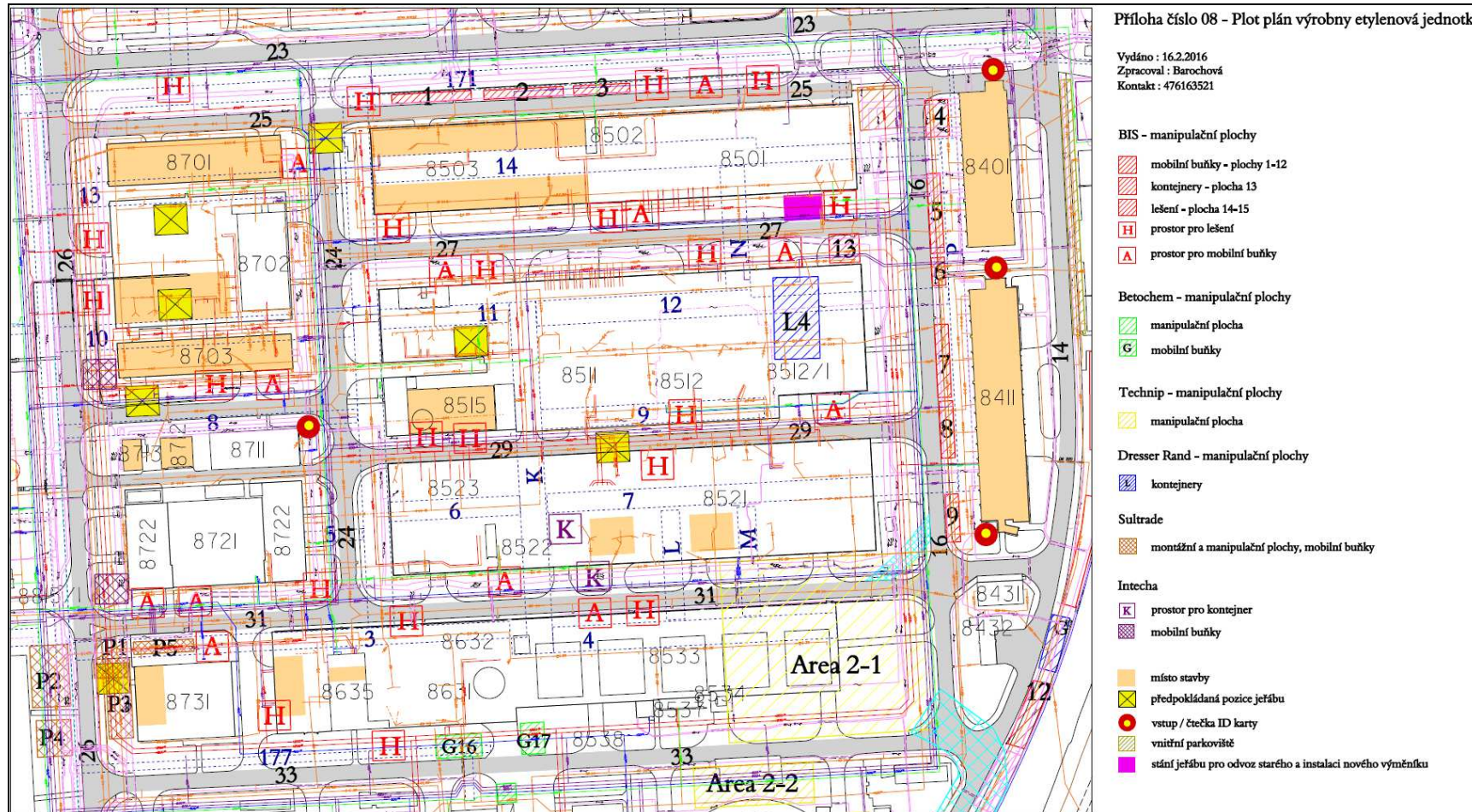

Příloha číslo 8 Plot plán výroben polyolefiny

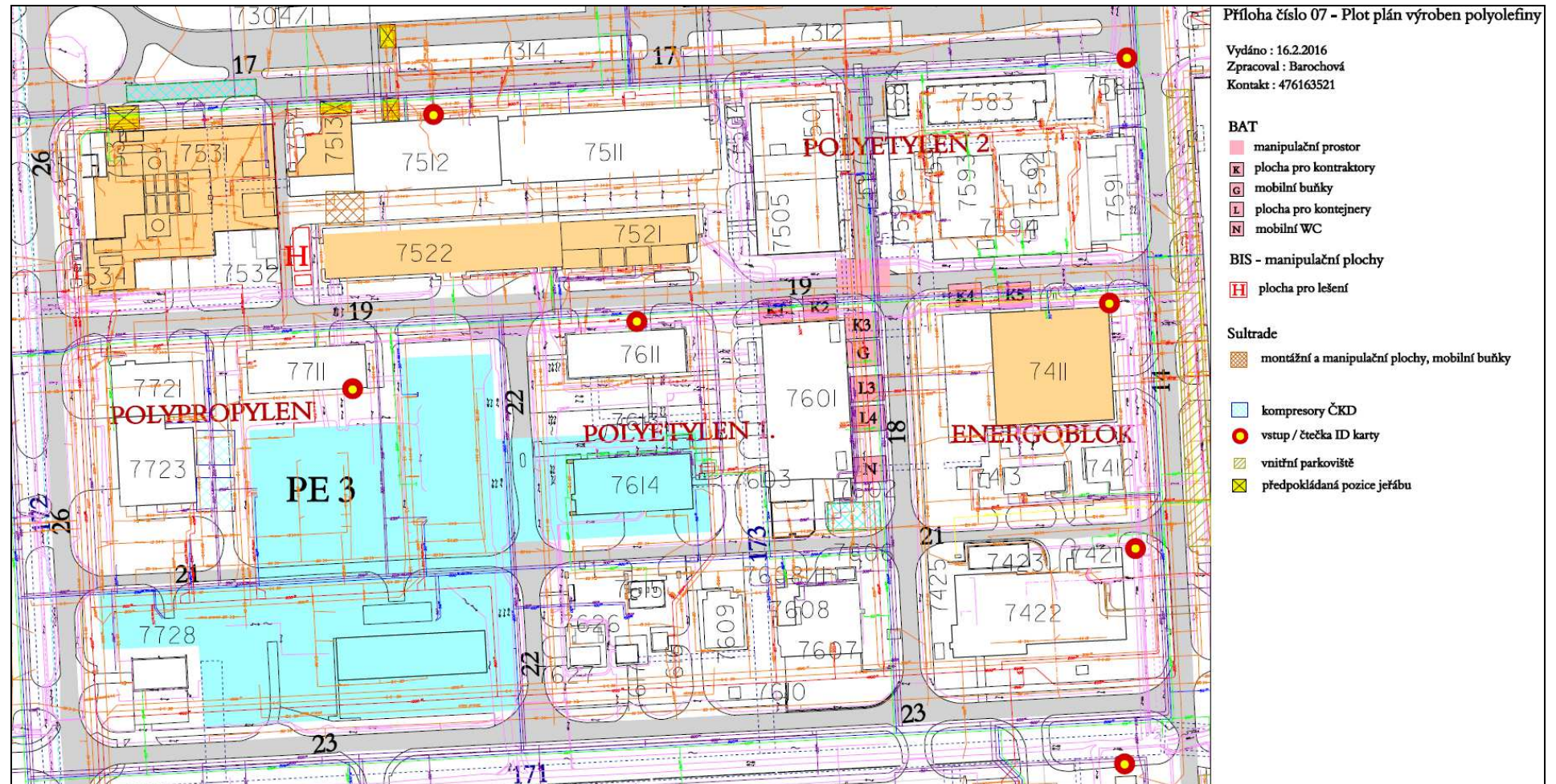

Příloha číslo 9 Plot plán výroby Čpavek

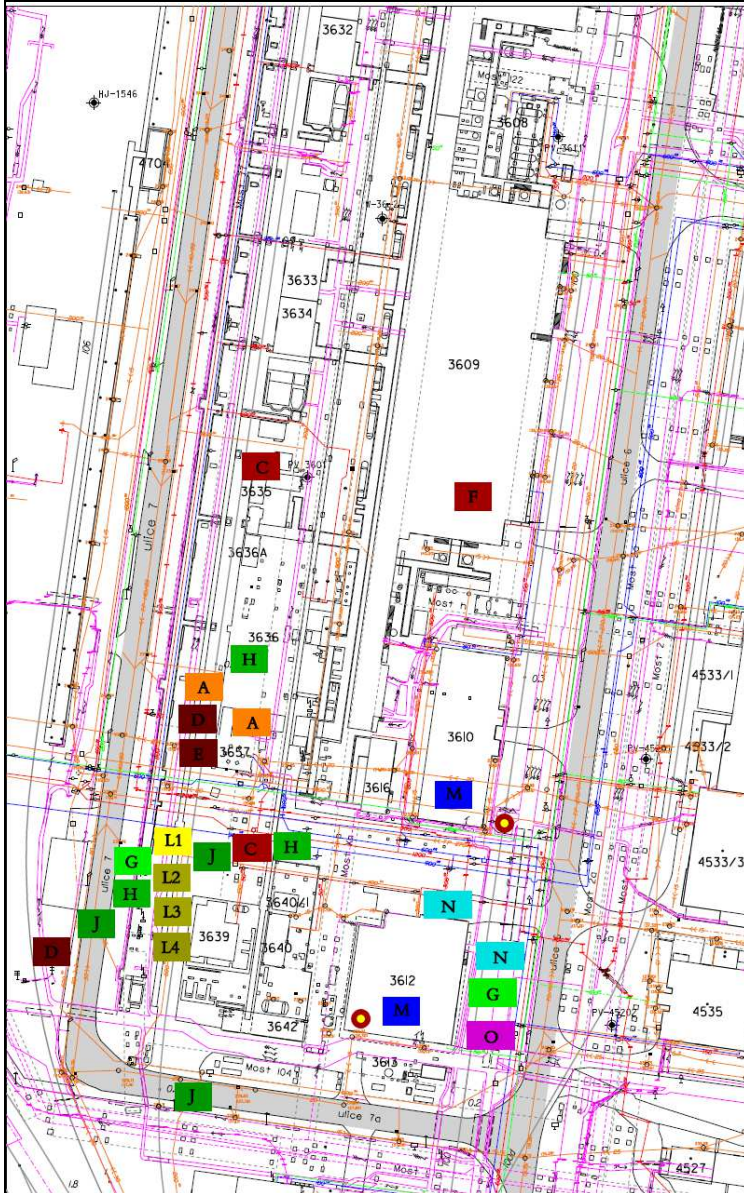

Příloha číslo 09 - Plot plán výroby Čpavek

Příloha č. : 9

Vydáno : 16.2.2016

Zpracoval : Barochová

Kontakt : 476163521

- vstup / čtečka ID
- N mobilní WC
- O kuřárna
- K plocha pro kontraktory
- B katalyzátory a náplně
- A čistící plocha
- C plocha pro nové ND
- D plocha pro armatury, čištění oprava
- E plocha pro opravené armatury
- F dočasné sklady materiálu
- G mobilní buňky
- H plocha pro ležení
- J plocha pro kontraktory
- L1 kontejnery na odpad - šrot
- L2 kontejnery na odpad - izolace
- L3 kontejnery na odpad - šrot
- L4 vystavení povolení na práci
- M vystavení povolení na práci

Příloha číslo 10 Plot plán výroby POX



Příloha číslo 10 - Plot plán výroby POX

Příloha č. 10

Vydáno : 16.2.2016

Zpracoval : Barochová

Kontakt : 476163521

- vstup / čtečka ID karty
- A čistící plocha
- B katalyzátory a náplně
- C plocha pro nové ND
- D plocha pro armatury,čištění oprava
- E plocha pro opravené armatury
- G mobilní buňky
- H plocha pro lešení
- I plocha pro kontraktory
- J odstavná plocha (technika, jeřáby)
- L3 kontejnery na odpad - šrot
- L4 kontejnery na odpad - izolace
- M vystavení povolení na práci
- N mobilní WC
- O kuřárna

Příloha číslo 11 Požární poplachová směrnice

POŽÁRNÍ POPLACHOVÁ SMĚRNICE

PŘIVOLÁNÍ HASIČSKÉHO ZÁCHRANNÉHO SBORU

Požár...Výbuch Únik látky Dopravní nehoda	Telefonem	150	112
	Mobilním telefonem	476 161 500	476 161 120
	Tlačítkem EPS		

→ Vedoucí pracoviště tel.:

Při telefonickém ohlášení uveďte:

- co se stalo
- zda došlo ke zranění osob
- číslo stavby a ulici
- číslo telefonu
- jméno a příjmení

Každý je povinen:

- ohlásit ihned zjištěný požár, výbuch, únik látky, nebo jinou havárii podle této směrnice,
- v případě požáru vyhlásit poplach na pracovišti voláním „HORI“,
- provést nutná opatření pro záchranu osob, uhasit požár, jestliže je to možné,
- provést nutná opatření k zamezení šíření požáru nebo rozvoje havárie,
- informovat vedoucího pracoviště,
- zajistit očekávání jednotky HZS na místě uvedeném v hlášení.

Vedoucí havarijních opatření je povinen:

- být před příjezdem HZS označen bezpečnostní výstražnou vestou,
- po příjezdu jednotky HZS informovat velitele zásahu o současné situaci a případném nebezpečí,
- určit postup pro případnou evakuaci osob a materiálu,
- informovat dispečink Unipetrol RPA, s.r.o. - tel. č.: 3111; 3112.

PŘIVOLÁNÍ HASIČSKÉHO ZÁCHRANNÉHO SBORU K POSKYTNUTÍ PRVNÍ POMOCI

Úraz...Nevolnost	Telefonem	155	112
	Mobilním telefonem	476 161 550	476 161 120

→ Vedoucí pracoviště tel.:

Při telefonickém ohlášení uveďte:

- stav postiženého
- co se stalo
- číslo stavby a ulici
- číslo telefonu
- jméno a příjmení

Důležitá telefonní čísla:

Ochrana areálu	159	Dispečink Unipetrol RPA, s.r.o.	3111	3112
----------------	-----	---------------------------------	------	------